

GUÍA DE RECURSOS FAMILIARES

para la universidad y carrera

uplift education
Road To College & Career

¡PREPARARSE PARA EL CAMINO!

Familias de Uplift:

Estamos muy emocionados de compartir esta “Guía de recursos familiares para la universidad y carrera” con ustedes. El camino a la universidad y carrera está lleno de posibilidades ilimitadas y recompensas que cambian la vida. En Uplift, nuestro objetivo es empoderar a cada estudiante para que alcance su máximo potencial en la universidad y el más allá, que inspirara el aprendizaje de por vida, logros y servicios para cambiar su mundo positivamente.

A pesar de lo gratificante que es el camino hacia la universidad y carrera, también puede ser un proceso complejo y confuso. Es por eso que tenemos un equipo dedicado en cada preparatoria de Uplift para apoyar a todas las familias en este proceso de tomar decisiones. Ese equipo es ‘El camino hacia la universidad y carrera” (Por sus siglas en inglés, RTCC).

Esperamos que esta “Guía de recursos familiares para la universidad y carrera” ayude a guiar a su familia y prepararse para este camino universitario y profesional. También esperamos que esta guía despierte su interés, entusiasmo, y aspiraciones para el camino por delante, además de animarse a conectarse con el personal de Uplift con las preguntas y curiosidad que tenga.



Sinceramente,

Daniel Gray
Managing Director for College and Career

¿POR QUÉ UPLIFT?

El camino de obtener una educación universitaria es más que solo obtener una carrera y esperar lo mejor. En Uplift, apoyamos a las familias para que comprendan como una carrera universitaria se conecta con una carrera prospera donde los estudiantes están mejor posicionados para experimentar un aumento de las perspectivas de carrera y movilidad. Con una educación universitaria, estudiantes tendrán mayores oportunidades de obtener un ingreso a comparación de alguien que no tenga.

Debido a los servicios que disponíamos a través del programa del camino hacia la universidad y carrera aquí en Uplift Education, estamos orgullosos de ser el sistema escolar público líder en el estado de Texas por tener los puntajes más altos en la preparación universitaria, superando el promedio estatal y los distritos escolares del área.

Queremos que nuestros estudiantes disfruten de la satisfacción que proviene de una carrera, no solo de un trabajo. Sabemos que las carreras pueden llevar a nuestros graduados a una vida que tenga un impacto positivo en ellos mismos, sus familias y sus comunidades.

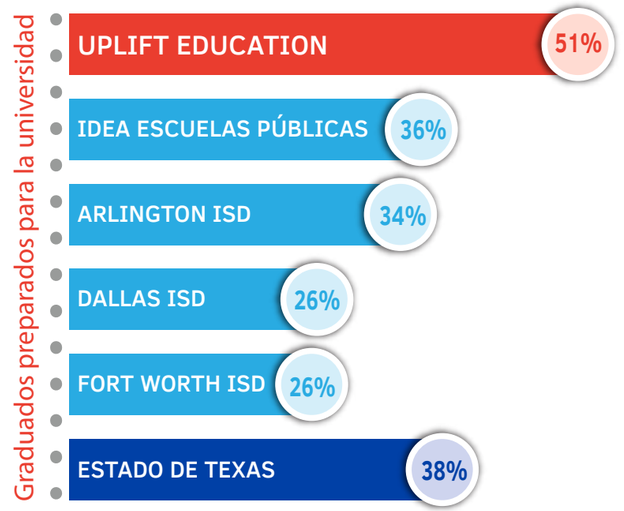

Los graduados de Uplift tienen una historia de éxito comprobado.

100%
Aceptación en las universidades

Mas de $100 Millones
de dólares en becas

Los estudiantes que se gradúan de Uplift obtienen una carrera universitaria de
4x
superior al promedio nacional.

He sido una madre en Uplift desde hace más de 10 años y me siento bendecida por ser parte de la comunidad de Uplift. El equipo de Uplift es increíble y siempre está dispuesto a apoyarme a mí y a mis hijos en su educación y en sus decisiones post secundarias.
-Charlene Payne, madre de Uplift

¿POR QUÉ LA UNIVERSIDAD?

En la sociedad hoy en día, un título universitario se está convirtiendo casi en una necesidad para poder ganar un salario digno. No solo las carreras universitarias ganan más dinero al principio de sus carreras, pero estudiantes graduados universitarios ganan más de un millón de dólares durante su vida que aquellos con solo un diploma de preparatoria.

Los expertos en la fuerza laboral dicen que para el año 2030, el 65% de los residentes de Texas necesitaran alguna forma de educación universitaria (ya sea un certificado o una licenciatura) para mantenerse competitivo en el mercado laboral.

¿Sabia usted?

80%
de trabajos con salario digno en DFW requiere al menos una carrera técnica de una universidad de 2 años.

El desempleo es
3X
más probable para aquellos con solo un diploma de preparatoria.

Los estudiantes graduados de universidad entre 24 – 32 años ganan
$17 Mil
más por año en promedio.

Número de puestos de trabajos a nivel nacional durante la recuperación financiera de 2010-2016.

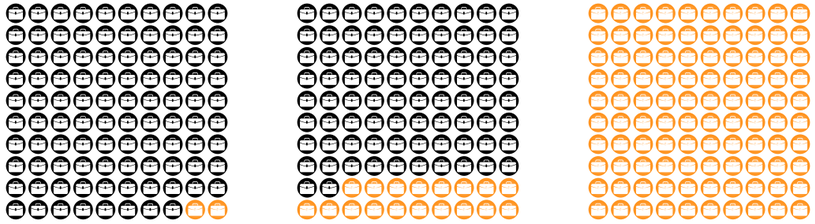

80K
Completan la preparatoria o menos

3.1M
Con un título de asociado o algo de universidad

8.4M
Con una licenciatura o más

Nuestra futura fuerza laboral

Nuestra futura fuerza laboral demandará aún más trabajadores capacitados y educados con post secundaria.

EN 1973
SOLO **28%**
DE TODOS LOS TRABAJOS
REQUERÍAN HABILIDADES
Y EDUCACIÓN
POST SECUNDARIA.

HOY DIA
MAS DEL 65%
DE TODOS LOS TRABAJOS
REQUIEREN HABILIDADES
Y EDUCACIÓN
POST SECUNDARIA.

RTCC A SU LADO

El programa exclusivo del camino hacia la universidad y carrera de Uplift no tiene comparación en la forma en que preparamos a nuestros estudiantes para la vida después de la preparatoria y los apoyamos en la universidad y en una carrera profesional.

Aquí hay una descripción general de los servicios que Uplift está brindando a estudiantes y exalumnos/as. RTCC no solo apoya a los estudiantes cuando están con nosotros, también tenemos un equipo dedicado a garantizar que tengan éxito después de graduarse de las escuelas de Uplift.

Camino Hacia La Universidad y Carrera de Uplift

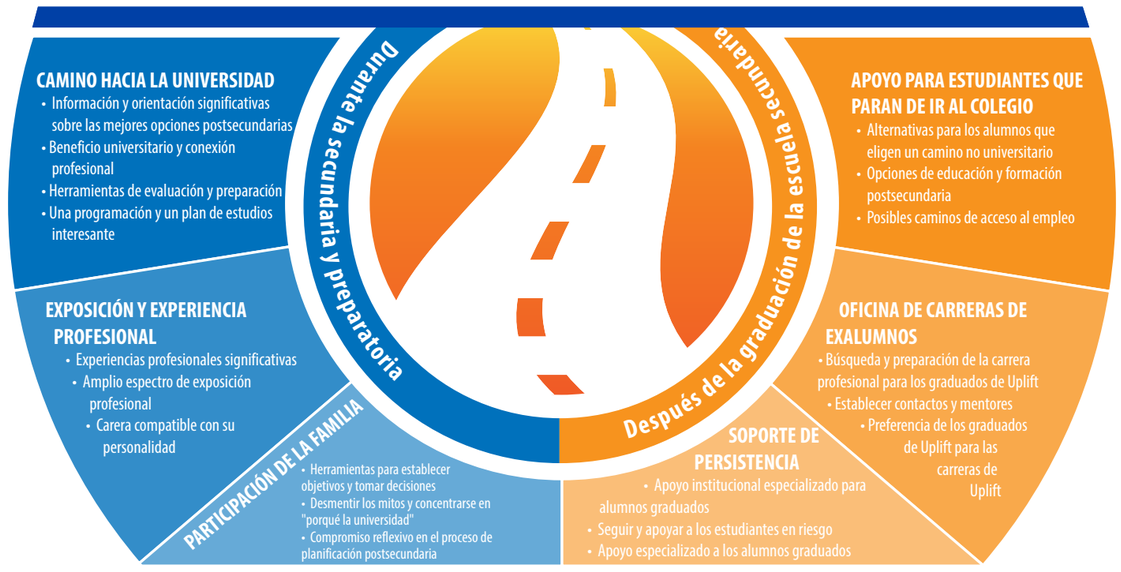

> *"Antes de venir a Uplift, nunca tomé la universidad en serio porque no pensé que fuera una opción. Mis maestros de Uplift y los consejeros del "camino hacia la universidad y carrera" me ayudaron a cambiar eso. Uplift me entusiasmo con la escuela y aprender y me sentí más preparada en todas las áreas cuando comencé la universidad."*
>
> *–Cecilia Martínez, Clase del 2018, y está inscrita en la Universidad de Texas en Austin.*

PAGANDO PARA EL COLEGIO

Hablar de dinero es incómodo y difícil de hacer, especialmente para padres de familia. El dinero es un factor estresante para muchas personas, por lo que pensar en la necesidad de pagar la universidad puede resultar intimidante para todos involucrados. Aunque, pueda parecer incómodo, es importante comenzar esas conversaciones sobre la realidad de pagar la universidad.

Uplift trabaja incansablemente con estudiantes para garantizar que reciban el mejor paquete de asistencia económica donde no paguen nada o una cantidad menor en la universidad. Los estudiantes de Uplift de la clase de 2020 recibieron más de $100 millones de dólares en becas. Sin embargo, puede que no sea el caso para todos.

Cosas que tener en cuenta al pensar en pagar la universidad

El costo total promedio de la matrícula para una licenciatura varía entre $ 40 y $ 45 mil (universidades públicas de Texas)

Un puntaje del ACT de 23+ puede proveer becas entre $ 1,000 y $ 15,000, dependiendo de la universidad.

Los beneficiarios de la Beca pell grant pueden recibir hasta un total de $ 25,380 (4 años de universidad).

Obtener un Diploma IB en Uplift podría ahorrarles a los estudiantes entre $ 12,000 - $ 50,000 en gastos de matrícula, dependiendo de la universidad a la que asistan.

IB CONTINUUM
CONTINUUM DE L'IB
CONTINUO DEL IB

EL CAMINO PASO POR PASO

El cambio de la preparatoria a la universidad puede ser una de las decisiones más desafiantes en la vida de un estudiante. Esta decisión no solo tiene el potencial de cambiar el curso de la vida del estudiante, también puede potencialmente cambiar la trayectoria de las generaciones futuras. Por eso es importante que los estudiantes y sus padres de familia/guardianes tengan conversaciones durante todo el proceso. Cuantas más familias estén involucradas en el proceso de tomar decisiones universitarias y carreras profesionales, más fácil será la transición y más apoyo recibirá el estudiante.

Utilice las líneas de tiempo en las páginas siguientes como una hoja de ruta para su viaje universitario y carrera.

Estudiantes:

Busque este símbolo para determinar las acciones que debe tomar durante el año escolar.

Familias y guardianes:

Busque este símbolo para determinar las acciones que debe hacer para ayudar y apoyar a su estudiante en el camino hacia la universidad y su carrera.

AÑOS DE SECUNDARIA
¡NO ES MUY TEMPRANO!

7º grado

El momento es ahora: Construya su base

- **Explore sus intereses** – ¿Cuáles actividades escolares disfruta más?
- **Conozca a su maestros/as** – ¿Cómo pueden ayudarle?
- **Haga un plan de estudios:** programe una rutina nocturna para que complete su tarea y lea material de la lección.

8º grado

Preparase para la preparatoria.

- **Desafíate a tí mismo/a:** ¿Tiene la oportunidad de tomar curso Pre-AP y Álgebra I?
- **Comprométase a obtener calificaciones de A y B en todas sus clases**
- **Aprenda lo que necesita:** hable con sus maestros y consejeros sobre qué clases son adecuadas para la preparatoria. Pregúnteles cómo puede avanzar su carrera universitaria o profesional.

Inicie la conversación:

Puede resultar incómodo iniciar la conversación, pero realmente comienza con la comprensión de cuáles son los intereses y ambiciones personales del estudiante. “¿Qué disfrutas de la escuela?” o “¿Qué clase o actividad disfrutas más?” Estas son excelentes preguntas para comenzar a comprender cuáles son los intereses del estudiante.

Valores familiares:

Discuta con su estudiante lo que significa una educación universitaria para usted y su familia. ¿Qué oportunidades tuvo o deseaba tener? ¿Cómo planea apoyar la decisión de universidad o carrera profesional que su estudiante escoja? Es importante que su adolescente escuche y comprenda lo que significa una educación universitaria para la familia y, lo que es más importante, que se sienta el apoyo en su decisión. Recuerde: la carrera universitaria y profesional se ve diferente para cada persona.



Explorar:

Es difícil saber lo que no sabes. En la mayoría de los casos, una oportunidad para que un estudiante visite un colegio o universidad, o hablar con alguien profesional puede encender la chispa para una trayectoria universitaria y carrera profesional. Discuta las oportunidades con su estudiante para explorar estas oportunidades en Uplift y determinar si hay tiempo para que la familia visite los colegios y universidades locales durante las tardes y / o fines de semana.

Grado 9 y Grado 10

¡Cree tu guía!

9º grado

Identifica sus metas y crear su guía

- **Construye su promedio general** – El promedio general está determinado por las calificaciones del semestre que se va acumulando durante toda la preparatoria. Construye un promedio bueno... te lo agradecerás más tarde.
- **Desafíate a ti mismo -** Tienes oportunidades de tomar clases avanzadas como AP?
- **El cambio es bueno -** Busca oportunidades para seguir explorando tus intereses académicos y profesionales. Está bien si cambian o evolucionan. Toma nota de ellos y comparte actualizaciones con tus maestros, familiares y consejeros.

10º grado

Permanecer curioso, comprometido y motivado

- **Listo para el examen -** conéctese con los maestros y consejeros de su escuela sobre cómo prepararse para el próximo PSAT. Esta experiencia te ayudará a sentir cómo son los exámenes de ingreso a la universidad, que serán necesarios para la mayoría de las universidades. ¡No te estreses, tú puedes!
- **No te rindas -** Mantén la cabeza alta y continúa esforzándote para tener un buen desempeño en todas tus clases. Pide ayuda cuando la necesites.

Volver a visitar la conversación:

Revise sus intereses y vea lo que se ha desvanecido o se ha fortalecido.

Tener una conversación sincera sobre el costo de la universidad y cómo sería pagar la universidad y cómo la familia puede ahorrar para la universidad juntos.

Discutir lo que es importante para una experiencia universitaria: la distancia desde el hogar, el tamaño de la universidad, las especialidades, etc.



- **Devolver y servir -** A los colegios y universidades les gusta saber cuáles son tus intereses fuera de la escuela. Gran parte de la experiencia universitaria consiste en participar en clubes y organizaciones. Tómese un sábado al mes y ofrezca su tiempo como voluntario para servir a la comunidad para que te ayuda a desarrollar sus habilidades de liderazgo y participación cívica.

Grado 11

¡Ponlo en marcha!

11º grado

Comprender su camino universitaria y profesional

- **¡Conozca a su equipo de "camino hacia la universidad y carreras"! -** Hay un equipo de personal y consejeros dedicados a ayudarte en tu camino universitario y profesional. Ellos son los expertos en la casa, así que asegúrese de conectarse con ellos lo mas pronto posible.
- **Obtenga crédito universitario a través de IB -** Ahora estás inscrito en el programa de diploma del IB (Por sus siglas en ingles DP) que te da la oportunidad de obtener créditos universitarios a la espera de las evaluaciones del IB que realices en tu último año. Considera este año como los bloques de construcción para tu último año en Uplift, donde tienes la oportunidad de ganar créditos universitarios.
- **Obtenga un promedio general fuerte -** Para la mayoría de tus solicitudes universitarias, se utilizará tu promedio general final después de tu tercer año para determinar tus calificaciones académicas. No pierdas de vista el objetivo, pide ayuda, ve a las tutorías, y asegúrate de dedicar suficiente tiempo al estudio. ¡Se está haciendo realidad!
- **Visita y explora -** Asiste a todas las excursiones universitarias y profesionales para conocer mejor las opciones disponibles. A veces, visitar una organización o una escuela puede ayudarte a dar confianza y dirección a tu planificación universitaria y profesional.
- **¡Obtén esas recomendaciones! -** La mayoría de las universidades y las prácticas requieren cartas de recomendación de tus maestros, consejeros y mentores. Asegúrate de pedir a 3-5 personas que escriban una carta de recomendación en tu nombre.

- **ACT/SAT -** Es el momento de tomar oficialmente el ACT y/o SAT, que serán utilizados por las universidades para determinar tu aceptación en su escuela. Es importante que te prepares lo mejor posible y que estés informado con todo lo que necesitas saber. No olvides que tus resultados podrían calificarte para becas. ¡Buena suerte!

No te olvides de asistir a los eventos de JUMP (Junior Undergrad Master Plan) en la primavera, donde los padres pueden participar en sesiones sobre temas como la visión general del último año, la preparación financiera para la universidad, la preparación de la carrera, y el apoyo en si mismo durante la transición de la escuela secundaria a la universidad.



Grado 12
¡El tramo final!

¡Estas listo!

12º grado

Hazlo realidad: tu próximo capítulo está aquí

- **Esté atento a los visitantes de la escuela -** En septiembre de tu último año estate atento a más información de tu equipo de RTCC en la escuela. Universidades, empresas y ramas militares de todo el país estarán presentes para que puedas hablar con ellos.
- **¡Aplica, aplica, aplica! -** Pronto se abrirán las solicitudes de FAFSA y de la universidad. Las fechas límite se acercarán antes de lo que esperas, así que ¡comienza tus solicitudes ahora! ¿Necesitas ayuda? Conéctate con tu consejero de RTCC.

- **¡Termina fuerte! -** Ya casi has llegado a la meta. Continúa comprometiéndote con tus clases, administre los elementos de sus solicitudes universitarias y financieras, asegúrate de que estás en camino de graduarte y mantenga a su consejero de RTCC al corriente con todo su progreso. ¡Felicitaciones por un trabajo bien hecho!

Sabemos que este puede ser un año muy estresante con la posibilidad de experimentar alegrías y decepciones. Apoye a su estudiante, asista las sesiones familiares organizadas por el equipo del RTCC, y tenga platicas semanales con ellos/as.



GLOSARIO

Solicitud universitaria – El proceso en cual él estúdiate llena una aplicación para solicitar admisión en la universidad

ApplyTexas - ApplyTexas es similar a la Common App, pero específicamente para las universidades y escuelas de Texas. Puedes solicitar la admisión a cualquier universidad pública de Texas, colegios comunitarios participantes o universidades privadas participantes, y puedes copiar fácilmente partes de tu solicitud a otra escuela de Texas para evitar tener que hacer una solicitud completamente nueva para cada escuela.

Fecha limite de aplicación - La fecha, establecida por las oficinas de admisiones de las universidades, después de la cual no se aceptarán las solicitudes de admisión.

Colocación avanzada (Por sus siglas en ingles AP) - Los cursos AP son clases de nivel universitario que se imparten en la escuela secundaria siguiendo las directrices y cubriendo el material que instruirá a los estudiantes en áreas temáticas de AP y deben prepararlos para tomar los exámenes de Colocación Avanzada ofrecidos por The College Board.

"Mejor opción u opción mas adecuada" - La búsqueda de la universidad no se trata de entrar en la mejor universidad. No hay una universidad que sea la mejor para todos los estudiantes. Algunos estudiantes se desenvuelven mejor en grandes universidades públicas; otros sobresalen en pequeñas universidades de artes liberales; otros quieren estudiar lejos de casa. Si desea aprovechar al máximo la universidad, no se limite a inscribirse en las escuelas de nombre o en las que entusiasman a sus amigos. Investiga por tu cuenta para encontrar las universidades que mejor se adapten a ti.

Ensayo universitario – Una breve composición sobre un solo tema, requerida por muchas universidades como parte del proceso de solicitud de admisión.

Exposición universitario - Evento en el que colegios, universidades y otras organizaciones relacionadas con la educación superior se presentan en un ambiente de exposición para con el fin de atraer e identificar a posibles candidatos.

Visita del representante de la universidad - Es cuando un representante de admisiones de un colegio o universidad visita una secundaria con el fin de captar estudiantes para su admisión en la institución.

Búsqueda de universidades - Estos son los pasos que se dan en las primeras fases de la planificación universitaria para identificar, localizar e investigar los programas de nivel universitario que se ajustan a tus intereses, habilidades y necesidades individuales como estudiante.

CommonApp - La Solicitud Común (conocida informalmente como CommonApp) hace posible que los estudiantes utilicen una sola solicitud de admisión para aplicar en cualquiera de las 456 universidades miembros. Hay una solicitud Común de Admisión de Primer Año y una Solicitud Común de Admisión de Transferencia. Ambas versiones permiten rellenar la solicitud una vez en línea y enviarla a todas las escuelas con la misma información.

Actividades extracurriculares - Las actividades extracurriculares son simplemente cualquier cosa que hagas que no sea un curso del instituto o un empleo pagado (pero ten en cuenta que la experiencia laboral pagado es interesante para las universidades y puede sustituir a algunas actividades extracurriculares). Debes definir tus actividades extracurriculares en términos amplios; muchos solicitantes cometen el error de pensar en ellas únicamente como grupos patrocinados por la escuela, como el anuario, la banda o el fútbol. La mayoría de las actividades comunitarias y familiares también son "extracurriculares".

Carrera técnica – Título universitario que generalmente requiere dos años de estudio a tiempo completo.

Carrera universitaria – Título universitario que generalmente requiere cuatro años de estudio a tiempo completo. Los estudiantes deben declarar una especialización en un campo de estudio concreto y elegir una licenciatura en artes o en ciencias.

Certificación - Una credencial sin título que demuestra conocimientos o habilidades en un área específica. Las credenciales valoradas varían según el sector y el puesto de trabajo.

Promedio general – Representa el grado promedio de las calificaciones finales acumuladas obtenidas durante el cicle escolar.

Clases de honores - La diferencia entre una clase regular (como Inglés 1) y la clase de honores (Inglés 1 Honores) no es necesariamente la cantidad de trabajo, sino el tipo de trabajo requerido y el ritmo de estudio. Los cursos de honor no son avanzados en el mismo sentido que los cursos de AP y Bachillerato Internacional de la escuela secundaria. Más bien, los cursos de honores están enriquecidos; ofrecen el mismo material en mayor profundidad y con un ritmo más rápido.

Estudiante del estado (residente) - Un estudiante cuya residencia permanente está en el mismo estado que la universidad a la que asiste o quiere asistir. Los estudiantes del estado pagan la colegiatura más baja que los estudiantes de fuera del estado.

GLOSARIO

Estudiante de fuera del estado (no residente) - Estudiante cuya residencia permanente está en un estado diferente al de la universidad a la que asiste o quiere asistir. Los estudiantes de fuera del estado pagan la colegiatura más alta que los de dentro del estado.

Postsecundaria - Cualquier educación, ya sea para obtener un título o no, realizada después de la escuela secundaria.

Escuela de Alcance- una universidad en la que tienes posibilidades de entrar, pero tus calificaciones en los exámenes, el promedio general y/o el rango de la clase son un poco bajas cuando miras el perfil de la escuela. Las mejores universidades de los Estados Unidos deberían considerarse siempre escuela de alcance

Recomendaciones - Declaraciones o cartas de apoyo escritas en nombre de un estudiante durante el proceso de solicitud de ingreso a la universidad.

Escuela de seguridad – Una universidad en la que cumplas claramente los requisitos de admisión: promedio general mínima, resultados de exámenes, etc. Sin embargo, es importante que la escuela también sea una a la que te gustaría asistir en caso de que no consigas ser admitido en universidades más selectivas.

Perfil de la escuela - Una descripción general del programa de tu escuela secundaria, el sistema de calificaciones, la oferta de cursos y otras características que tu escuela presenta a las oficinas de admisión junto con tu expediente académico. Para bien o para mal, las oficinas de admisión utilizan esta información para ponderar tu GPA, poniendo un promedio general de los estudiantes contra la reputación académica de la escuela a la que asisten.

Expediente académico – Documento oficial que contiene la información relativo al proceso de evaluación de cada alumno.

Visita virtual - Una función en línea que ofrecen algunas universidades para que los futuros estudiantes puedan ver varios aspectos de la vida de la escuela sin tener que visitar la institución en persona.

ACT/SAT - El proceso en cual el estudiante llena una aplicación para solicitar admision en la universidad. El ACT contiene 4 categorias, algunos estudiantes deciden tomar el exam con ensayo universitario. Se mide en una escala de 10 al 36, el promedio la puntacion del ACT: Ingles 18, Matematicas 22, Literatura 22, Ciencias 23. El SAT tiene dos categorias, el ensayo opcional tambien. El examen se mide del 200-1600 puntos, cada categoria se mide del 200-800.

Examen PSAT - Este examen prepara a los estudiantes para el SAT y se utiliza para calificar a los estudiantes para las semifinales de la Beca Nacional al Mérito y otros premios académicos.

Colegio - Institución de enseñanza superior, referido a como una institución de cuatro años, que otorga la licenciatura en artes liberales, ciencias o ambas.

Colegio comunitario - Los colegios comunitarios, a veces llamados junior colleges, technical colleges o city colleges, son principalmente instituciones públicas de dos años que imparten educación superior y cursos de nivel inferior, concediendo certificados, diplomas y títulos de asociado. Muchos de ellos también ofrecen formación continua y para adultos. Después de graduarse en un colegio comunitario, algunos estudiantes se trasladan a una universidad de cuatro años durante dos o tres años para completar una licenciatura.

Colegio históricamente negro - Los colegios y universidades históricamente negros (HBCU) son instituciones de educación superior en Estados Unidos que se crearon antes de 1964 con la intención de servir a la comunidad Afroamericano. Hay 105 HBCUs, entre las que se encuentran instituciones públicas y privadas, de dos y cuatro años, escuelas de medicina y universidades comunitarias.

Escuela privada - Un colegio o universidad financiado por fuentes privadas sin ningún tipo de control por parte de un organismo gubernamental. El coste de asistir a una institución privada puede ser mayor que el de una pública.

Escuela pública o del estado- Una escuela o universidad que recibe financiación pública, principalmente de un gobierno local, estatal o nacional que supervisa y regula el funcionamiento de la escuela, se considera una institución pública.

Universidad - Una "institución postsecundaria" que consta de un colegio de artes liberales, un programa de posgrado diverso y, normalmente, dos o más escuelas o facultades profesionales, y que está facultada para otorgar títulos en diversas áreas de estudio.

Escuela de formación profesional o técnica - Este tipo de institución es similar a un colegio comunitario en el sentido de que ofrece programas específicos orientados a la carrera que duran desde unos pocos meses hasta un par de años. La mayoría son especializados y ofrecen una formación intensa en un área de habilidades específica.

Escuela confesional - Son colegios y universidades creados por una iglesia, sinagoga o mezquita, una confesión o una religión concreta, y que funcionan bajo su patrocinio.

GLOSARIO

Contribución familiar estimada (Por sus siglas en ingles EFC) - La cantidad de dinero que la familia pueden contribuir a la educación del estudiante.

Solicitud gratuita de ayuda federal para estudiantes (Por sus siglas en ingles FAFSA) - Esta solicitud abre el primero de octubre, se tiene que llenar para calificar para becas, prestamos federales, prestamos extra, o cualquier asistencia económica.

Solicitud para ayuda económica estatal de Texas (Por sus siglas en ingles TASFA) - La solicitud del estado de Texas es para estudiantes en necesidad financiera que no son eligibles para ayuda económica por medio de FAFSA.

Cuotas - Cargos que cubren los costos no asociados con la carga de cursos del estudiante, como los costos de algunas actividades deportivas, clubes y eventos especiales.

Paquete de ayuda financiera - La cantidad total de ayuda financiera que recibe un estudiante. Las ayudas federales y no federales -como las becas, los préstamos y la beca laboral- se combinan en un "paquete" para ayudar a satisfacer las necesidades del estudiante. Utilizar los recursos disponibles para dar a cada estudiante el mejor paquete de ayuda posible es una de las principales responsabilidades del administrador de ayuda financiera de una escuela.

Colegiatura – La cantidad de dinero que la universidad cobre por ensenar al estudiante.

Becas de mérito - Asistencia económica que se le premia al estudiante dependiendo de sus logros, calificaciones, talentos, y otras habilidad especiales.

Beca pell grant - Esta subvención es una forma de ayuda financiera proporcionada por el gobierno federal a los estudiantes cuya FAFSA indica un alto nivel de necesidad financiera.

Préstamo Stafford - Un préstamo federal para estudiantes universitarios que se utiliza para complementar los recursos personales y familiares, las becas, los subsidios y la beca laboral. Un préstamo Stafford puede ser subsidio o no subsidio, dependiendo de si está basado en la necesidad.

Préstamo federal con subsidio – Préstamo basado en la necesidad económica del estudiante. Mientras el estudiante estudia, el gobierno se encarga en pagar la tasa de interés. La tasa de interés inicia seis meses después de que para estudiar el estudiante.

Préstamo federal sin subsidio – Prestamos sin subsidio añaden la tasa de interés al saldo del préstamo, lo que aumenta el tamano y costo final del préstamo.

Beca laboral – El programa de becas laborales provee trabajos de medio tiempo a estudiantes en necesidad económica para asistir en los gastos universitarios.

Inscripción de las universidades de los exalumnos de Uplift

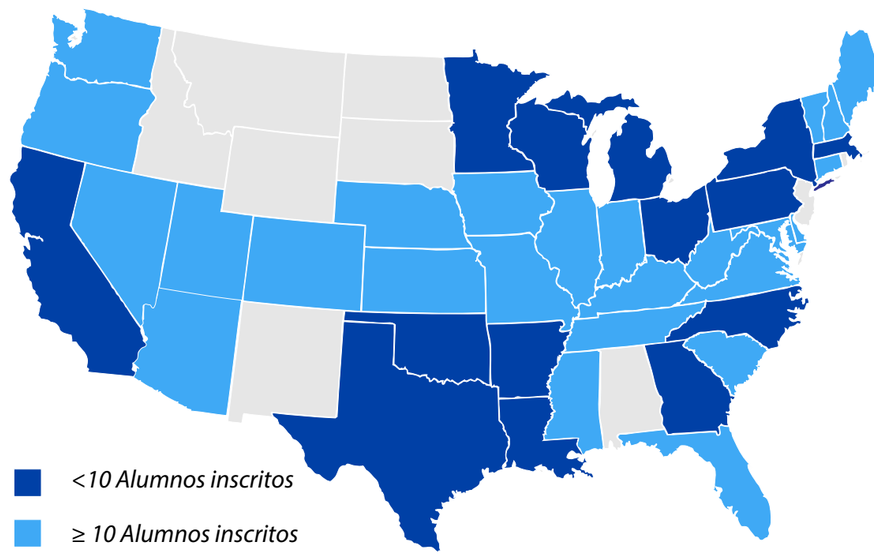

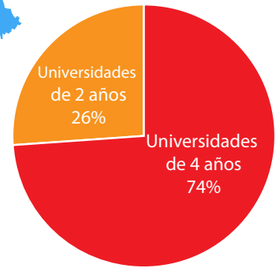

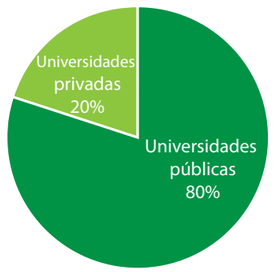

uplift education
Road To College & Career

Mi consejero de RTCC: _____

Correo electrónico del consejero: _____

Teléfono del consejero: _____

Visite

www.upliftеducation.org/rtccfamilies

para obtener más recursos y enlaces a nuestro podcast.